朝鮮日報
朝刊
本紙朝夕刊十二面

社說 英國의 援蔣禁絶應諾

一

事變滿三周年、이제 東亞新秩序建設도 그緒에 就하려하는이때 이것의 最大障碍物로서 크로스되여 國民의 神經을 가장 날카롭게 하고잇든 英國 援蔣行爲도 英政府의 再回訓으로서 大體에잇서서 我方要求가 貫徹된듯하다 卽昨十二日의 有田 크레기會談에 依하면 香港經由遞送物資에 關해서는 香港政廳의 措置를 諒承하기로하고 緬甸루트에 對하여는 緬甸通過物資中 武器、彈藥、트럭等軍需品은 이것을 全然 支那에 流入시키지 안는다는데 意見一致를보앗다 더詳細한 內容은 兩國政府의 共同聲明으로써 發表되겟지만 그輪廓은 大體이와 가튼것이 아닐것이다 帝國政府가 英政府에 對하여『緬甸經由의 援蔣物資禁絶』에 關해 提議한것은 去月下旬、그동안 크레기大使가 凡三回에 걸쳐 外務當局을 訪問하고 帝國態度를 打診한後 지난八日同大使는 本國政府의 訓令이라고 前提하고 帝國의 要求를 全然 拒否하는態度에 나와잇다

二

元來부터 英政府가 佛印當局과가치 容易하게 我方要求를 應諾하리라고 생각한것은 아니지만 英國一流의 法理論으로서 이것을 拒絶하려고하는 態度에는 啞然하지안흘수 업섯다 拒否의理由로는 香港經由援蔣軍需品에 對하여는 이미 香港政廳當局이 日本의要求에 副合되리만큼 禁絶되어잇고 緬甸經由物資中에는 緬甸産品도 잇슴으로 따라서 이와가튼 適法貿易品을 禁絶할수 업다는것이엿다 그리고는 他方에잇서 英國國內輿論問題와 對米問題를 들어 帝國에 그諒解를 求하고 裏面으로는 이問題에 關하여 米國에도 秋波를 보내는 態度였으나 英國이 東亞의 新事態를 認識하지안코 [illegible] 外交政策을 바꾸어 帝國의 要求를 容認하지 안흔다면 兩國의 關係는 더욱 惡化할것이며 [illegible]

三

그런데 問題는 이것으로써 完全히 解決되는것이 아니다 웨 그러냐하면 帝國의 新東亞建設은 東亞人의 손에라는데 잇다 그러므로 設令 英國政府가 現下狀勢下에 擧되고잇는 形便에서 不得已 이것을 容認하는데 곳처서는 안된다 이것을 契機로하여 東亞의 新事態를 直視하고 再認識하여서 그根本方策을 根本으로부터 고치지 안흐면 안될것이다 英國의 態度가 여기까지에 이르지 안는다면 決코 滿足할수 업는것이다 香港政廳의 措置에 不滿足하다는 것은 [illegible] 그리므로 要은 英國政府의 是認하고 安心할수 잇슬것인가 그러므로 要는 英國政府가 極東政策의 强力한 轉換이 업시는 日英兩國의 問題는 決코 解決되는것이라고 볼수업다.

新體制參加도 考慮
民政黨態度表明(櫻井幹事長談)

【東京電話同盟】民政黨은 町田總裁의 提唱에 基하여 先般來 黨의 把持方針에 關한 委員會에서 新黨黨綱을 作成中이엇는데 大體成案을 엇게되어 兩三日中에 이를 發表하기로 되엇슴으로 十三日午後 櫻井幹事長은 新政治體制參加를 要望하는 在京有志代議士會에對한 黨新體制問題에 關하여 다음가치 黨의 態度를 發表하엿다

櫻井幹事長談

一、有志代議士의 意見은 黨意와 다른것이 아니므로 充分히 諒解할수잇는것이라고 생각한다

一、戰時諸體制整備 就中 政治體制問題는 町田總裁는 이미 黨大會에서 時局突破의 國家的要求에 基하여 軍官民一致協力體制를 要望하고 잇서서 根本的으로 黨議한 機能이 發揮된것은 그性質에 따라서는 이에參加하기를 躊躇하는바가아니다

一、所謂 新黨問題에 對하여는 現在우리기 政策을 急히하고잇는 新黨과 新政綱과 信念性格에잇서서 一致되는바 또政黨結成의 一大要件인 人的結合에 信念的調和여하에 어떠한 對策이 되리라고 생각한다 그러나 政治體制의 成立이 된다면 何等 留保할것이 아니며 그때에는 우리는 어떠한 이에參加하는것이라도 무릅쓰고 天下의責任을지고잇는 政黨이 解消하여新黨에 參加하자면 黨의 總意에依하여 그可否가決定되어야할것으로 이點에關한 諸般情勢가 成熟하면速히 町田總裁로부터所信을 天下에 表明할것이다

國民同盟解黨
安達總裁、解黨意思表明

【東京電話同盟】國民同盟은 十三日午前十時부터 本部에서 所屬衆議院議員과 前代議士의 聯合二十餘名이 出席하여 먼저 淸瀨會長이 開會하고 安達總裁를 비롯하여 瀨幹事長의 人事가 잇슨다음 安達總裁의 演說이 잇섯다

安達總裁演說要旨

新秩序에 勃興한 世界新秩序建設을 爲하여 國家의 그影響을 東亞에까지 미치게 할 道理는 업다 我民族의 使命遂行을 爲하여 國內體制再建의 問題는 緊急切實의 要務로되고 職域도되어 있게되어 朝野에 重望이잇는 近衛公의 決意를 보아 黨政黨을 解消하고 新政治體制의 確立을 爲하게되엇다 國家를 爲하여 必

內相翰長要談

【東京電話同盟】兒玉內相은 十三日午後二時十分 首相官邸에서 米內首相과 會見、新政治體制에 關한 意見을 交換하고 各方面의 情勢를 中心으로 約一時間에 亘하여 懇談하엿다

民政有志代話士會

【東京電話同盟】民政黨第二回有志代議士會는 十三日午前十時부터 日比谷야마도 호텔에서 開催 [illegible]

新파미르루트建設
蘇聯、南進政策에 積極的

【莫斯科十二日發同盟】蘇聯은 獨히 三차하여 英帝國의 生命線인 印度 쿠스탄國 主都라나바드市로부터 東方으로 向하여 아프가니스탄의 國境에 가까운 라가 [illegible] 蘇聯의 對歐政策을 [illegible]

英國敗退는 決定的
獨은 歐洲外엔 不容喙

【伯林發電】今次歐洲戰爭의 役最고 觀念하고 英國에 對한 決定的攻擊 [illegible]

日佛天津交涉完了
日英協定案과 同一內容

【天津十三日發同盟】天津租界問題에 關한 日佛協定案은 十二日 [illegible]

日土通商協定 改正交涉開始

滿西航海條約 八月頃에 締結

我監視員一行 各部隊長會談

英、二個月間의 援蔣禁絶提案?

【倫敦十二日發同盟】十二日有田크레기會談에서 援蔣禁絶에 關하여 [illegible]

英外相訪問 郭泰祺要談

日米會談決裂
水兵의 暴行事件

【上海十三日發同盟】米國第四艦隊司令官 크大佐는 지난七日 日本憲兵暴行事件에 關하여 [illegible]

紐育株式週報

紐育爲替週報

小麥集荷配給 統制規則公布

移植民主務課長會議

中央農協理事會

毛澤東死亡 後任選擧乎

平井出氏東北振興入

墨國國情騷然
大統領選擧圍繞

米、五萬州兵召集說

佛、舊泰領返還

東京府 節米運動强化
食堂에 米食廢止命令

【東京電話同盟】節米運動의 實踐化에 進出한 東京府에서는 十二日 節米對策을 協議한 結果 第一段으로 다음가는 要綱을 決定하여 二十日頃府精動理事會의 決定을거쳐 斷然米食을 廢止 [illegible]

敎育勅語渙發 五十年記念式
來十月卅日에 擧行

【東京電話同盟】敎育勅語가 渙發된지 滿五十年、來十月三十日의 佳辰을 卜하여 文部省에서는 全國의 學校長을 一堂에 모은 記念式과 四大都市에서의 決定하고 十三日午後 地方長官 [illegible]

李玖殿下 大阪에 御着

【大阪電話同盟】李王同妃兩殿下의 御長子 玖殿下께서는 九日밤 大阪에 行하사 [illegible]

交戰敵兵力四十三萬
揚子江下流半年間戰果

【上海十三日發同盟】揚子江下流 [illegible]

晩場地方의 春蠶豫想減少

日銀理事異動

帝國石油開發 社長에 寺尾氏

陸海軍協力 敵匪를討伐

伊軍隊輸送船沈沒

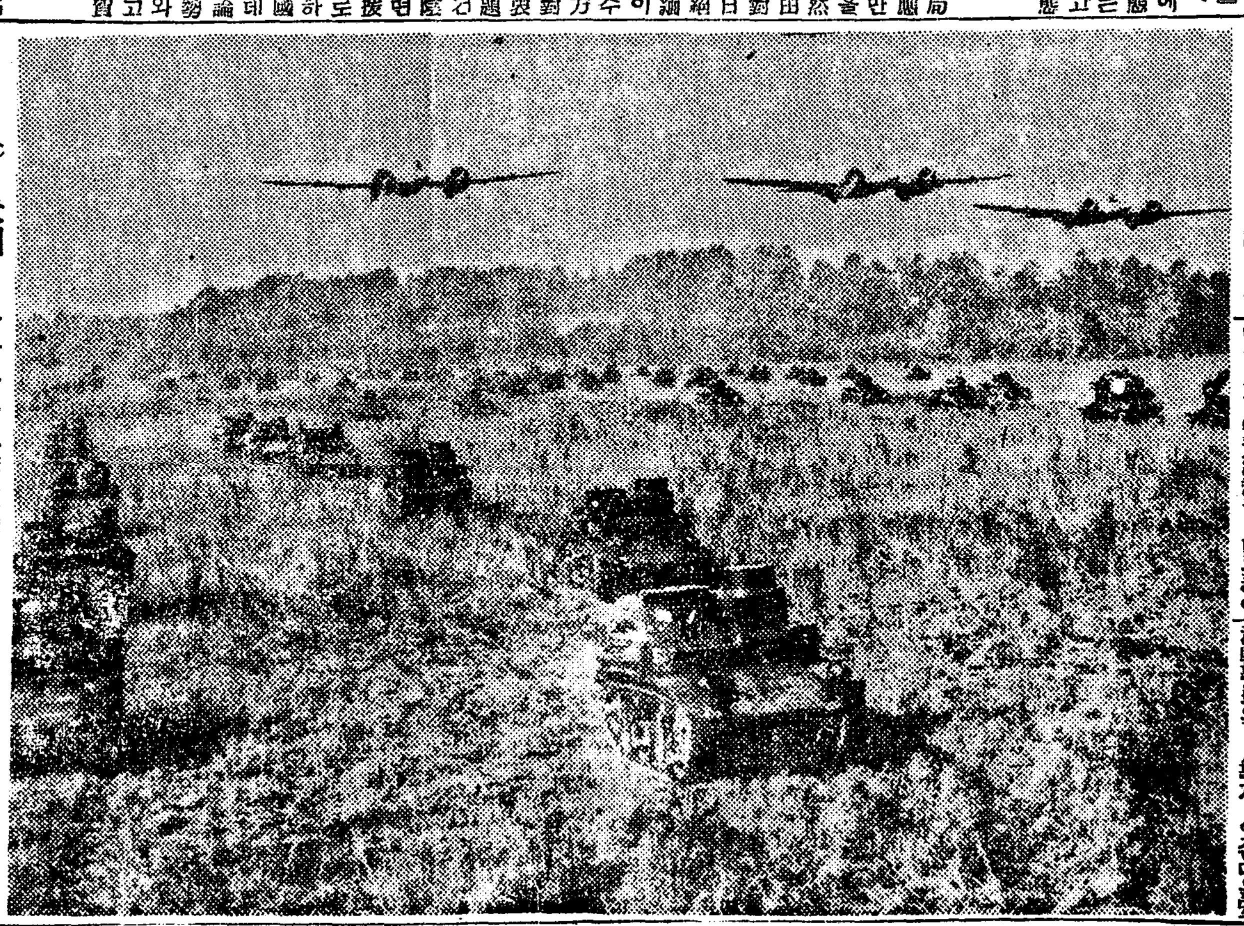

◇…米國이 자랑하는 空軍戰車隊의 協同演習…◇

中央無盡入分据置 中央無盡에서는 來十五日 [illegible]

廣告

蛇の目ミシン
帝國ミシン株式會社京城中央店 京城府本町二丁目八十五番地
奉仕하기 위하여 수지 조흔 月賦

小兒의 설사와 消化不良에
夏節은 여러분의 赤信號
胃腸의衛生이 第一 입니다

별서夏節이되엿습니다 일로부터每日갓치 무증하게비가옵니다 축축하며衣服과飮食에 곰팡이남니다. 어머님되시는분에特히注意하야하실것은 夏節에는子女의胃腸의機能이弱하게되여 잇사오니이것을保護하여胃腸을誤하며過食等은絶對로피하고 新鮮한飮食을먹고睡眠을充分하게하는것이第一임니다.

萬若子女가胃腸을害하야설사를하면설사를急히마그라고普通生覺하오나설사를急히마그라는것은大端危險한素人療法이오며설사가막키여도胃腸中에는、恒常설사를이르킨原因이되는조치못한것이滯在하야도리혀다른病을이르킴니다。

베ー비ー散은毒素를吸着하고설사를徐々히막키게하는小兒專門의健胃整腸藥이오며今日에이르러서는子女가잇는家庭에서는常備藥으로들必要가잇다는好評을밧고잇나이다。

一、子女가急히설사를할時又는恒常軟便을할時

一、냄새가고약하고거품이잇는粘液이混入한大便을할時

一、食慾이업고먹은것을吐하거나消化되지안한大便을할時

ベービー散

定價 貳拾錢 參拾錢 五拾錢 壹圓

製造發賣元 京城府南大門通二丁目 株式會社 新井藥房
北鮮代理店 淸津府浦項洞 株式會社 淸津新井藥房
全鮮各藥店에잇슴니다

不良學生의 流入으로 當局嚴重取締方針

동경바닥서 놀앗다고 유흥가에 출몰하는자들 惡習퍼트릴가바 徹底團束

매년 여름철이 되면 경성을 비롯하여 각도시 「번화」거리에는 … 「동경재학생」이요 하고 … 기분에 젖은 모자를 … 가기다 괴상한 몸매무새를 한 … 불량학생떼가 후조(候鳥)와 가치 … 넘나들며 「사랑」의 악풀을 까고사 … 러진다 [illegible]

이때문에 요사이 종로, 명치정(明治町), 본정통등 화려가에 … 논이가든 학생떼를 차고도는 … [illegible]

府內萬餘名中學生 夏休中流汗報國

今年二回째로 一週間

경기도내 남녀공사립중등학교 생도중 삼년생이상 … 여름방학 … 일주간 각각 … 다섯가지 내용으로 근로보국작업을 하게되엇다

그리고 일이학년은 이십일일부터 사흘동안 각학교에서 계획한안에 의하여 근로작업을 한다

學校名	隊員數	作業
京城中	五九〇	西氷庫校內作業
龍山中	六〇〇	護國神社校內
京畿中	五九〇	作業
景福中	五五〇	護國神社校內作業
城東中	二七七	野砲隊射擊場道路擴張 朝鮮神宮校內
京城商	三三七	龍岩小學校敷地工事
京畿商	三九一	護國神社道路
京城農	三〇〇	農業實習
養正中	三一五	西氷庫
普成中	三五七	"向上의森"道路新設改修 校內作業
培材中	四六一	校內作業
徽文中	四五一	西氷庫校內作業
中央中	四三八	校內作業
培南中	九七	朝鮮神宮同苦
善隣商	三一五	朝鮮神宮奉昌公園土木作業
東星商	二一七	兵器支廠排水用 … 校內作業
大東商	三二七	西氷庫
中東	三四〇	兵器支廠排水 …
徽新	二六〇	校地地均工事
漢城商	一〇三	校地地均工事
協成實	六七	校內作業
京城工	四〇〇	校內作業
商業實踐	一〇〇	漢南町道路修理
京城園藝	五〇	朝鮮神宮林苑間伐
仁川中	三一一	仁川神社境內 … 土工作業
仁川商	二七八	朱安鹽田作業
開城商	三〇〇	開城神社擴張工事道路改修
松都中	四八〇	開城神社擴張工事道路河川修理
水原農	二三五	農業實習
第一高女	六〇五	軍衣縫製
第二高女	六一九	軍衣縫製
京畿高女	三〇九	軍衣縫製
女子實業	一七五	軍衣縫製
同德高女	三四四	軍衣縫製
淑明高女	一八八	軍衣縫製
梨花高女	二二五	軍衣縫製
培花高女	二四一	軍衣縫製
淑明高女	二二〇	軍衣縫製
同德高女	二二五	軍衣縫製
女子商業	一五〇	軍衣縫製
槿花女實	六〇	軍衣縫製
向上女實	五六	軍衣縫製
貞信女	一〇〇	軍衣縫製
京城女子技藝	一七〇	軍衣縫製
彰德家政女	一二〇	軍衣縫製
誠信家政女	一〇〇	軍衣縫製
仁川高女	二二五	軍衣縫製
好壽敦高女	一三三	軍衣縫製

▲累計 男子校二十八校 … 女子校十九校 … 三四八 … 四二五 合 … 七七三

柔道聯盟結成

朝鮮實業柔道聯盟 … 철도국, 체신국, 경이포일보, (第一稀日報)저축은행회(殖銀行友會)의 … [illegible]

局鐵案內所

東京、大阪、下關三所에開設

종래에 내지에서 조선사정의 소개와 조선으로가는 여객의 편의 … 안내소 … [illegible] … 에서 … 최근 … 증에따라 새로 조선안내소를 게설하게되어 … 동경(東京)대판(大阪)하관(下關) … [illegible]

虎疫猖獗地區 不日中 流行地로 指定

上海 天津

百萬人에 第二回豫防注射

북지중지방면의 호열자는 계속 창궐하고잇는데 … 총독부에서는 자위적 수단으로 … [illegible]

잘팔리는 債券

銃後의 熱誠을 反映

제신국에서 전조선 우편국소를 통하여 유취… [illegible]

京城	一〇六、二〇〇	一〇六、二〇〇
釜山	八六、四〇〇	八四、九〇〇
元山	一〇八、九〇〇	一〇八、九〇〇
追加分		
計	一〇〇、〇〇〇	一〇〇、〇〇〇

傷痍軍人 特別講座

日本放送協會主催 … [illegible]

元山港水産輸出

半年間三十萬圓突破

【元山】수산원산의 발전은 의외에 … [illegible]

夏休勤勞報國隊 馬山中等校結成

【馬山】부내 … [illegible]

海州 開港場으로 指定

對支貿易에 寄與多大

대동아건설의 … 海州 … [illegible]

驛歸水害도 相當

【驛歸】 … [illegible]

銘石女子青年團

十四日發團式擧行

【元山】 … [illegible]

咸從地方 害虫發生

【咸從】 … [illegible]

向方不一定한 颱風

濟州島로 上陸하면 沿岸警戒가 必要

昨日의 暴暑三十二度三分

測候所觀測

[illegible]

价川新安州間 列車不通

【价川】 … [illegible]

自動車不通

[illegible]

農家에 侵入窃盜

[illegible]

全國都市對抗野球 朝鮮代表決定戰

全京城全大邱를擊破

[illegible]

府內小學蹴球 普成小學優勝

[illegible]

必勝의 兩軍陣容 白友對學聯OB

[illegible]

中部八道에 大水害

人命死傷一二三、家屋流失一五七

耕地、鐵道、堤防도 被害多大

[illegible]

滿浦線에 水害

順川近傍線路決潰로 列車不通

[illegible]

楊口에도 또 降雨 農作物損害莫大

[illegible]

京春鐵道復舊

[illegible]

理論과 實際

體育講習

教員中心夏期講習會開催

[illegible]

京城消防講習會에 江原서 七部長參席

[illegible]

城津産의 生魚類

滿洲市場에 大量進出

[illegible]

全國兒童作品展 大盛況裡終了

[illegible]

六月中元山物價

[illegible]

快捷 東京學生蹴球 對全大邱戰

[illegible]

工藝品講習會 外金剛서 開催

[illegible]

굿과 뭇거리 外金剛에서 盛行

[illegible]

貨物車脫線顚覆

東海南部線事故

[illegible]

日曜講話

[illegible]

◇今日…曇時時晴…

七月十四日(日曜日)陰六月十日 壬午—戊午

雪嶽山探險團員募集

探險코-쓰 雪嶽山五色溫泉、神興寺、五歲庵百潭寺、洛山寺

出發 七月二十七日 歸還 八月二日

申請期限 七月十五日까지 申請場所 朝鮮日報社事業部

會費 五十六圓 募集人員 二十五名

主催 朝鮮日報社

慰問袋에 一罐을!

イマヅ 蠅取粉

液體殺虫劑보다 훨신나은

가짜가 有하니 반드시 イマヅ라고 指定을

今津化學研究所 大阪市・大正本町

便所 臭防止

四十才から リキシン

高血壓に

中風に

腦の病に

肩こりに

便秘に

酒の酔に

中部版

支離한長霖때문에 立麥穗全部發芽
汶山住民食糧問題도悲觀視

【汶山】 비가 한달 가까이 계속되어…

御新造營을準備
懸案이던錦山神社
候補地도踏査後當局에報告

經濟警察協議會
全北道各地에서開催

忠南棉作樂觀不許
再播後도發育成績不良으로
施肥方法等을積極指導

小作爭議의原因은 擧皆地主의無理
全北道警察部重要方針

良民毆打한面長 警察에和解陳情

高敞中學理事會

全南科學研究會 木浦府에서開催

米穀大量闇取引
晉州經警에被檢取調

富平水組構內의 作物도全滅狀態

畜牛共濟整理와 健康診斷實施

金組合長除名
酒類都賣商組에서

和順地方移秧

仁川"미도리"會 新作公演延期

金浦署長更迭

酒類配給問題로 十餘業者가陳情

密造酒取締
木浦稅務署管內

濁酒釀造減石으로 米千三百石節約

五百圓을獻金
仁川李學鎬氏特志

地方人事

汶山市內또危險
九日밤부터오는비로

【汶山】 구일밤부터 또다시 계속 내린 비로 …

學生勤勞奉仕隊
仁川教育會서成案中

栽寧明新小校長 金洛泳氏勇退

江華京城間 自動車또杜絕

順川地方男傳道會

빗발뒤의고기잡이 (全州郊外)

晉州商議 當選者發表

共同便所擴張을
開城南部商街民要望

築堤完成된熊淵島 全北良港으로登程
住民들은諸般施設擴充을要望

忠南道青訓所擴張
今年에六十個所新設
그中四十二個所는벌써認可

新院面創氏狀況

赤痢等染病 全州에續發生

座談會開催四千餘回 參加人員十七萬餘名
全北經警課創設以來의成績

橫頭產組理事取調

長老教順川視察會

少年赤十字團
慶北道各校에設置努力

乞人을救助
木浦署保安係서

謹告
右就任 …支局長 鄭 … 文
杆城支局 位置 江原道杆城郡 昭和十五年七月十一日 支局長 鄭 文
右就任 支局長 鄭 日 …
右就任 … 支局 白
右就任 記者 … 白
右就任 記者 李 … 白
右就任 記者 金 … 白
右就任 記者 … 白
右就任 記者 … 白

淡化粧下に
日ヤケ止めに
御洗顔・入浴後に

お肌は若く美しく!
피부는 젊고 아름답게
ウテナ バニシング クリーム

化粧前에 우테나바니싱으로 充分히 마사지를 하시면 化粧이 잘 되고 若肌을 곱게 해 지며 化粧이 오래 갑니다

우테나바니싱은 化學的保護作用으로 初夏에 며 해 지는 것과 外部의 刺戟에서 皮膚를 保護하며 여드름·주근깨를 防止하여 깨끗하고 健康한 若肌를 만듭니다……

잊지 마시고 우테나바니싱으로 皮膚를 길드려 주십시오 强力한 美肌作用으로 결을 곱게 하고 검은빛 잘 페를 防顏을 解消하며 皮膚의 生活力을 노피고 健康하며 美麗한 若肌를 만듭니다。

15.7-21

和信映畫館
九日ヨリ十四日マデ 開館午前十時半
1 日本ニュース 2 朝日世界ニュース 3 ポンチとスパイ 4 スポーツの一年 5 防空戰線 6 漫畫 7 パラマウントニュース 8 獨逸國民の大行進 9 天然色漫畫 モダン浴槽

大陸劇場
13日ヨリ
ニュース 1·20 4·40 7·30
食乏畫家 10·30 1·30 4·30 7·40
ゼンダー城の虜 11·45 2·54 5·54 9·04

東洋劇場
九日부터 李雲芳作 劇 안해의 秘密 四幕六場
李瑞求作 어머우에 울다 三幕
電話光(二)四五四 一九九五番

劇團高協
九月公演豫告 北鎭開拓 優美館近處

第一劇場
七月十二日ヨリ五日間 ターザンの猛襲 誘拐魔 越後獅子祭

京城寶塚劇場
黃金座改め
十一日ヨリ十七日マデ ニュース 10·00 1·00 4·00 7·00
大楠公 10·10 1·10 4·10 7·10
大人50セン 子供30セン

京劇
十二日ヨリ十九日マデ
病院船 玄海灘 からくり蝶

新富座
日本の妻 汚れた顔の天使

若草東寶
7月8日よりの上映時間表
ニュース 1·20 4·20 7·20
金語樓の無情畵 10·30 1·30 4·30 7·30
文化映畫 ダークコンゴ 11·45 2·45 5·45 8·45
11·55 2·55 5·55 8·55

優美館
七月十二日より大公開 海の巨人 黃金の夢 美人逃走

산웃한讀物滿載
女性 八月號 納涼特輯號 定價三十錢 送料二錢 十五日發賣

明治座
8日－14日上映時間表
都會の奔流 10·00 1·35 5·05 8·40
日本ニュース 11·30 3·14 6·50
貿易風 11·55 3·27 7·11

長篇小說

靑春茂盛【104】

李泰俊 作
鄭玄雄 畫

憧憬는 밤길 (六)

어린 도지꼬의 행장을 돗자 뚝주, 히선, 오마쓰 모두 소리를 내어 울어버렷다。

그중에도 가른 애비 업는자식을 나허어서 죽이지는 안햇지만 남에 개만 맛기어 버나 죽게한 히선의가슴은 더욱 쪼개지는것 가탓다。

아이 마다 기른년 집에서는 그까짓 깔직스러운것 회장이나 해버리고 말라고 강권하엿스나 듯지 안코 공동묘지 에라도 형용이라도 남게무덤을 만들어노흔 것만은 도지꼬의 경우보다 다행햇구나! 하는생각도 낫스다 자기도 생아이를 죽이것만 가라 도지꼬의 뒤를 따르고시픈 충동이 자꾸 끌어올랏다。

어느밤 뚝주는 언두운 밤길을 돌아오면서 몃번이나 비인 전차『레일』에 발을 멈추고

『일허자! 일허자!』

부르지젓다。

『나로서 해결수 잇는 최대한는말을 주엇다。

그리고 나오는길로는 사식차입(私食差入)을시키고 우오햇가지를사다 너허주엇다。

히선과 오마쓰는 뚝주를 만나자 도지꼬를 위해 곳 변호사를 대이자고하엿다。

그러나 뚝주는 이들이 알아 듯도록 못하야 듯건。

『도지꼬를 위해서 변호가 필요 업다。마땅한 벌을 바도러 들어간 도지꼬다! 마땅한 벌을 바도므로 말미암아 죄악을 벗고 다시순결한 신성을 어도려는 도지꼬다! 변호사 대서 그의 감형운동을하는건 그의 거룩한 정신을 모독하는거다!』

뚝주는 이날부터 한손님 례불에만 진득히 안저지 못한다。눈은 늘 공상에 차잇고、손은 늘 당장에 뛰어나갈사람지럼 주먹을 쥐고 조바심하엿다。

『지금!모다 먼저 자름이 필요하다!』

오해에 예술하아노화다는 그를 파 제어리로 출가 필요한 천당이가 생가은 낫다。

『그러나 어떠케?』

뚝주는 또 이내『죄와벌』이라 소설이 생각낫다。

뚝주는 이소설을 학교에서 단체로 가 영화로도 본일이 잇다。

그 주인공『라스꼴리니고프』는 전당국노파를 도끼로 죽이어다。

그 주인공『라스꼴리니고프』는 그를 엇다。가족도업서、자기자신도다 굶어빠저죽을것 빠져도 아무 의미도、히망도 업는 노파가、업마든지 여럿을 위해 유의하게 쓸수잇는 돈을 잔뜩 끄러안고 사장(死藏)해주는것은、이들을 위해 불행한일이라 생각하엿고 노파자신의 이생이란、오늘 죽으나 내일 죽으나、그의 일생의 재판적가치란 조금도 변절 없는것이다 생각하는데서『라스꼬리니고프』는 조금도 양심에 꺼리지안코 오히려 도덕이 노파를 살해하는것이다。

『그 노파와 春川댁과 무에 다를건가!』

뚝주는 春川댁이가 들어서기를 기다리며、또 어떤으로는 집 내어며 어런 생각을 계속하는것이다。

뚝주는 진작부터 백원짜리를 쓰듯이 아니라 성냥 한개피 쓰듯하든、현금 오십만원씩을두

도의 일을 허자!

청순! 낭만! 내일저의연정(戀情)에나 소비해버리겐 너며 아깝지 안흐냐!

언두운 골목을、언두운 골목에 들어찬 언두운 인생을! 예배당 종소리는 이날에게선 너머나 거룩하고 너머나 멀다! 일년에 한번씩 크리스마스때나 돼야 뭇슨 액매기하듯 쌀되씩이나 들구나와 돌르든게 예수의 정신은 커녕 얼마나 불행한 사람들을 모욕허는거냐? 이들에게 또 정신이 잇고、정신이 잇스면 밥한끼보다는 예배배심각한 정신상 고민이 잇는거다! 일허자! 약한사람편이 되자! 고민잇는 사람을위해 일을허자! 청춘이란 인생의 최대의 가능성(可能性)을 함축한 정신이요 육체인것이다!』

뚝주는 한시간도 제대로 잘 들지 못햇다。몸이 나가서 전에 접을 나서 본정서로 달려왓다。서에서는 다른 범인과달리 도지꼬의 면회를 선선히허락해주엇다。

뚝주는 도지꼬를만나 굿센 악수와 뜨거운 눈물과 그리곳。

『이것을·도지꼬 자신의 죄만을 구하는게 아니라 어린죄에 사는 모든 인류에게 팡을 주는 거룩한 사업이 되놋겟소!』

『도지꼬에게 매우 죄꼬한 …』

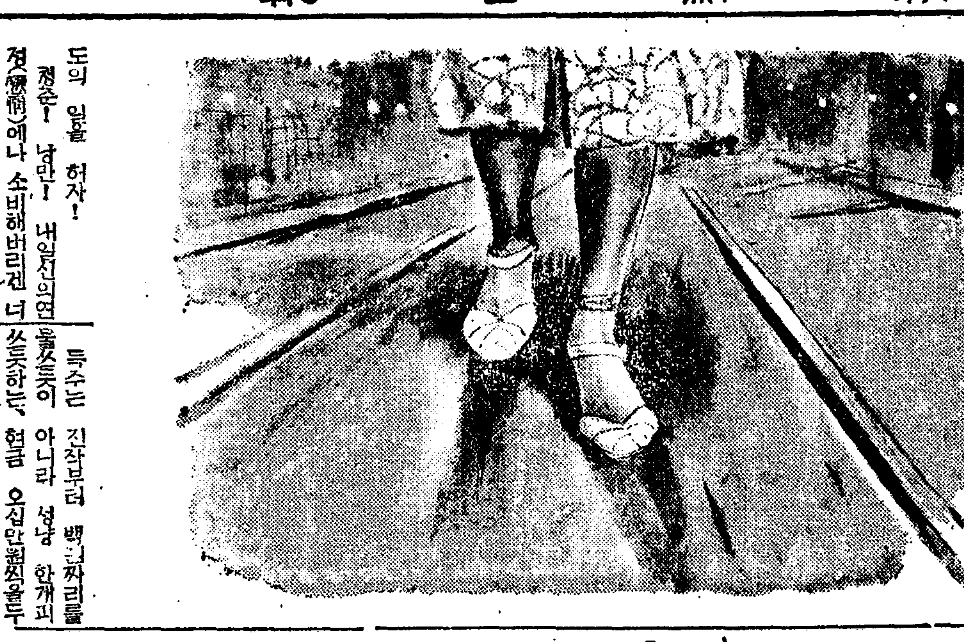

劇映畫의製作制限
統制는文化映畫에도波及

내무성(內務省)에서는 방금 국영화의 제작제한을 단행하려고 각방면으로부터 수집되는재료를 기초로해서

(1) 제작제한을 실시할 과 질(質)의 향상을보존하지 못하고 도리어、제작비만점감하는 일만생기지 안흘까?

(2) 방화(邦畫)의 수량또는 최수의감소에 의해서외국영화의 상영수가 또는『애드랙숀』의 유행을 가저오게되지안흘까?

(3) 우수한 문화영화를장려하므로서 어러한 문제를해결할수잇슬까?

이상과가치 여러가지 각도에서 신중히 세의를거듭하고 잇는바 그결과로서 제작제한을 실행하게 될것가트면 저급한 작품만을 발표하는것이나 또는 그야말로 허명무실의문화영화제작에 대하여서는 문부성과도 협력하여서 상당히제재를 가하게될 모양으로서이문제가 영화계에끼칠영향은상당히 중대한것이 잇다하여 크게 주목을 끌고잇다

演劇映畫

劇作家朴英鎬氏 『優美舘近處』로

일찌기『정어리』『등잔불』등 대작을 발표하여 극단의 주목을끌든 극작가박영호(朴英鎬)씨는 그동안 시부를 알다 가다듬고 구상을튼튼히 하여가지고오는 가을의 고협(高協)공연을 목표로사막(四幕)짜리『우미관근처(優美舘近處)』란 신작을 집필중인바 특히 어번 각본에 잇서서는『레알리즘』과『로만티시즘』의 완전한 융합을 시험하리라하여 기대가크다。(사진은 朴英鎬씨)

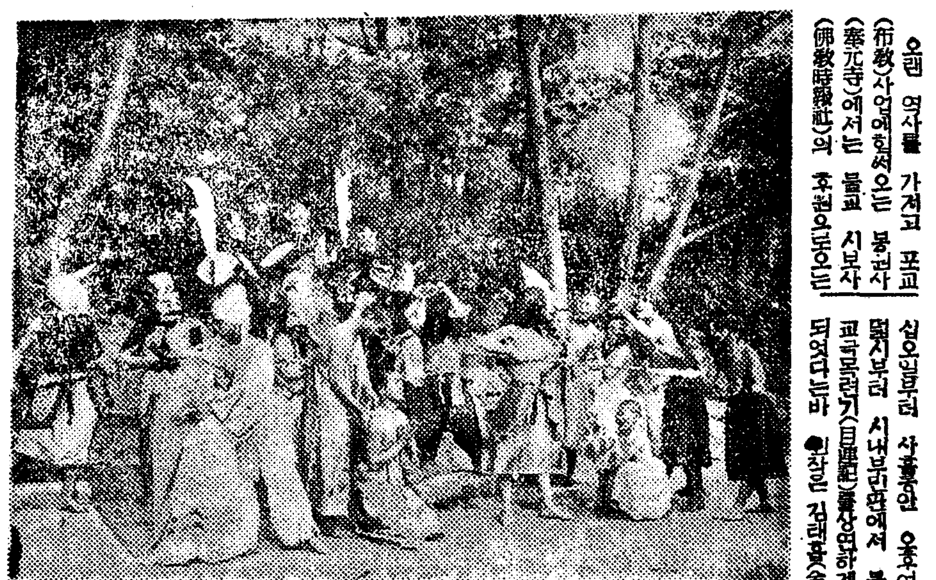

奉元寺主催『目連記』上演
十五日부터三日間·府民舘에서

오랜 역사를 가저고 포교(布敎)사업에힘써오는 봉원사(奉元寺)에서는 불교시보사(佛敎時報社)의 후원으로오는 십오일부터 사흘동안 오후여덟시부터 시내부민관에서 불교극목련기(目連記)를상연하게 되엿다는바 원작은 김태흡(金泰洽) …

登山과天氣豫測法 ……終……

아마추어天文家의功績
『變光星』의正體도暴露!

『하-버드』대학 천문학(天文學)회 위원으로서 미국 변광성관측협회(變光星觀測協會)의 기록계에서 일을보는『레온·카벨』씨가 발표한 통계에 의하것가트면 세계 각지의 관측자일백사십삼인으로부터동협의회보고된 관측사항은 오만사천오백오십오건이엇는바 관측자중에서 기록을 작성한사람들이 태리(伊太利)의『아마추어』천문가로서『코그너』도서관의관원인『엣페·온레-란』씨인바 씨는일천구백삼십구년 자서 오천오백건이 여러가지변측사실을보고하여왓다。

x……x

전기의『온레란』씨의관측은수로 변광성(變光星)의광도(光度)의 변화인바 어것은 쌍역시 자기계연의 가계가 엽스니까、협회에서빌려주는『인치』나되는 망원경으로 세밀하게 관측한것이다。

씨는 일측이 지금으로부터 다섯해전 부터『하버-또』라는 천문대의 수녀자에게 관측의 결과를 보내고 잇는바 과거 삼년동안에는 매일 평균 사백 내지 오백의 관측사항을 보내고 잇섯다。『아마추어』천문가로서 여가를 활용을 하엿다는것은 참으로 놀라지 안흘수 업는일이라하여 한통안 추찬이。여기저기서 자자하엿던것도 사실이다。

x…………x

『변광성』이란것은 주기적(週期的)으로 빗치 약해젓다 강해젓다 하는것으로서 우주(宇宙)를 지배하는 법측은、어것이 하나의 계기가 되여서 알수가 엣는것이다。

따라서 여기에 대한 관측은 천문학상으로 보아서도 대단 중요한것이지만、대천문대에서는 이러한 관측이 무엇보다도 긴급하고 필요하므로 대대적으로망원경과 대원을 사용하여서、관측하지 안흐면 안되는것과、또한 세계각지에 흐텨저잇는 여러사람에게의뢰할것가트면 가령 한군데에서는 구름에 가려어서 관측을 못하게 되드래도 다른곳에서는 날이 개여서 관측할수 잇스니까、어 여러곳의 보고를 종합할것가트면、매일 밤마다의 관측도 가능할수 잇스니까 어상파가튼 수단을취하는것이다。

x…………x

여러케해서『허버-드』천문대에서는 가장 그빗치강력한 변광성 오백 내지육백에 대하여 귀속되어언 관측이 실행되고잇는것이다。『아마추어』관측자들의 면려를 도웁기 위하여 동천문대에서 빌려주고잇는 망원경은 약 어섬대에 달한다고 한다。

어러한 열정잇는『아마추어』천문가는 상당히 조사하여 볼것가트면 나이도직업도 파연 천차만별이어서 그중에서도 가장 나이어린 사람은 스므살 미만의 청소년도 잇고、또 가장노장파로 들어갈것 가트면 여든세살이나 된 머리가 허여케센 노인도잇는것이다。

그러니까 열는발하자면그들은 청소년에서부터 흰 하라버지에 이르기까지 전부 총동원되여 천문대에를 여가서 하늘을 노리어보기에 여념이업는 것이다。

직업으로 보드래도 여러가지어서 방언으로는 어어기할수업다。제조업자、중부、교사、법률가、도살업자(屠殺業者)、미술가、비서、연통공(鐵工)……이프케별의 별 사람이 다잇는것이다。

그러니까 나이도 동물보지 안코 또는직업도 생각지안코 오로지 과학정신에 불타는 그들은『아마추어』천문가로 씩씩하게 되는것이다。

x……x

작년도의 보고중 이만여건은『아메리카』외의 섭엽개국에잇는 설호한사람의 관측자로부터 보호건이고잡여지 삼만사천여백 오십오건은『아메리카』합중국내의 일백십일인의 관측자로부터 수집된것이바 국외로부터의 보고를 다시국가별로 구별할것가트면

▲이태리五、五二一 ▲남아프리카五、三三七 ▲오-스트라리아二、一八〇 ▲인도(印度)二、六九 ▲독일一、三三七 ▲『메시코』一三一六 ▲일본七九〇 ▲백의어六一六이러하다。

이것만 보드래도 오늘의 세계에 흐터저잇는『아마추어』천문가가 얼마나한세력을 가지고잇는줄을 짐작하리라 생각한다。

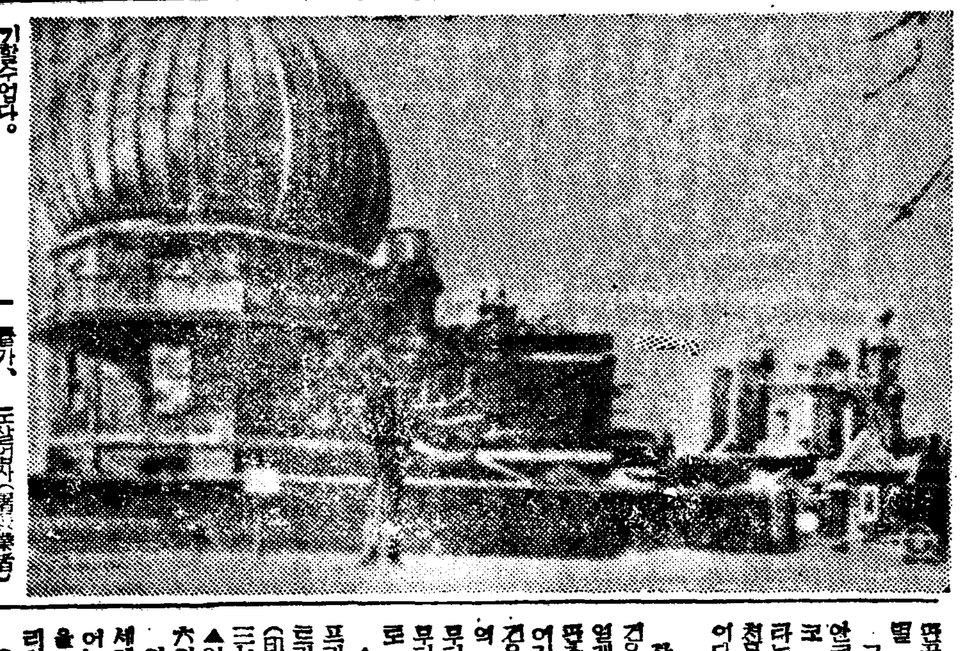

(사진은『허번』의『그리닛치』天文臺)

스크린까십
太平의白年雪氏 禁酒示威運動

현재 남양유행가수로서 가장『판』을 만히 가지고 잇스며 또한 인끼도상당히껄고잇는태평(太平)『레코-드』의 제일선 전속가수 백년설(白年雪)씨는 그러케 술하자 술을엔 열인지 요즘에는 통 일에 도대지안는다고—、그래서 흑시어더는이 아프냐고 물은즉 씨는언제나 변함업는 상당한 우슴을 띄우며

『가만이좀잇게、이번 엽이나 못나거던 만나세。』

하드라고、이번일이란 일고본즉 신인가수를 찾든『레코-드』예술부로제엿다고。이만큼의가 다단하고서야 무엇어나 안될라고。(사진은白氏)

오디라 JODK

修養講話(十四日午前七時五分)

相生相養의道
安寅植

상생상양의길을 다음과가든 네가지조목에 나누어 말슴해 볼까합니다。

一、사회상지(社會相持)의이유와 명자의소위 한사람들의로 백공(百工)이하는 바를 해야될이유。

二、각자의분업 충실해저 유무상통의 사회조직을 맨드러야할이유。

三、물자의부족을 우려하기보담는 동제잇는배급 절제하게 행할필요。

四、중대시국하 일반국민의자각의필요。

浪花節(十四日午後八時三十五分)

七福의出世(李素雨編)
崔八根

최팔근(崔八根)씨의 조선말 浪花節의 제삼회 신작발표입니다。무식하여서 죽을땅에나아가든 七福이가 딴의사상에게지도를바더 십년작정를하고 한인에 힘을써 크게성공를하여다는것 미담입니다 회활거갈 가득한 말이 꼭조가 가득하신녀가 최팔근씨의 재삼회 신작발표는반도시 여러분에게새로운 감격새로운여흥미를가저다드릴것입니다。

歌一詞一(十五日午後九時十分)

一、相思別曲　金花香　趙點紅　大伶 金永根　杖鼓 李斗峰

인간이별만사중에 독숙공방어 더욱설다。상사불견이내심정을 뉘라서알리 맺진설흔이 …

十四日(日)

▲午前六時(東)라디오體操 ▲同七時 宮城遙拜 ▲同一一時五〇分 氣象通報 ▲正午(東)時報 오늘의어두실것 ▲午後零時五分 기타-獨奏 一、홈·스위트·홈 비쇼作曲 二、알로하 三、세바스트폴 四、허로行進曲 하와이民謠 五、마리아·마리 카프아作曲 六、라·팔로마 이라디에르作曲 韓百宰 기타-伴奏 李根培 ▲同零時三〇分 뉴-스 ▲同一時 全國都市對抗野球朝鮮第二次豫選實況(國語) 京城運動場으로부터中繼 ▲同四時 뉴-스 ▲同六時三〇分 管絃樂과獨唱 一、管絃樂 音樂의瞬間 슈-베르트作曲 二、獨唱 산타루치아 伊太利民謠 三、管絃樂 대꾸엣트 하이든作曲 四、獨唱 토레리이 질에르作曲 五、管絃樂 유모레스크 도보르작作曲 六、獨唱사장가 브람스作曲 七、管絃樂 君主行進曲 고리에作曲 管絃樂 京城放送管絃樂團 獨唱 柳恩卿 ▲同七時五分 修養講話 安寅植 ▲同七時五五分 產業뉴-스 ▲同七時三〇分 뉴-스天氣豫報 ▲同八時 라디오드라마 "旅人宿" 南宮蘭作 沈老人(酒幕主人)李素然 꼴지(그딸)金鮮英 申命重(放浪青年)洪開明 金(金鑛業者)鄭一晴 崔(同)徐月影 行人 徐月影 行商人 朴商翊 演出 金永壽 效果 崔一 ▲同八時三五分 浪花節『七福의出世』李孤帆編 崔八根

十五日(月)

▲午前六時(東)라디오體操 ▲同七時 宮城遙拜 ▲同一〇時三〇分 氣象通報 料理製法『생선사라다』日用品時勢 ▲同一一時三〇分 婦人時間『저조할때、마르렐내』李興 ▲正午(東)時報 오늘아러두실것 ▲午後零時五分 輕音樂 레코-드 ▲同三〇分 뉴-스 ▲同四時 뉴-스 職業紹介 ▲同四時三〇分 全國都市對抗野球朝鮮第二次豫選實況(國語) 京城運動場으로부터中繼 ▲同六時三〇分 俗談解說(三) 어린이係 ▲同六時五五分 어린이新聞 ▲同七時 支那語講座(三二) 李相殷 ▲七時三〇分 뉴-스 天氣豫報 ▲同八時 피아노獨奏 一、幻想曲 作品十二의第二番 슈-만作曲 二、練習曲 作品二十九 마다월作曲 三、폴로네이즈作品七十一의第一番 쇼팡作曲 四、狂想曲 作品二十七 모스코프스키-作曲 金玉鎭 ▲同八時二五分 孟蘭盆法要式 朴海觀 池龍成 安璨峰 朱宅敏 ▲同八時四五分 라디오小說 "光明의길" 李達作 秦薰 ▲同九時一〇分 歌詞 一、相思別曲 二、黃鷄詞 金花香 趙點紅 大笒 金永根 杖鼓 李斗峰 ▲同九時四〇分 (東)時報 뉴-스 氣象通報 라디오메모 明日曆 ▲同一〇時 地方으로보내는뉴-스 ▲同一〇時一〇分 初步國語講座(二四)

第一放送

▲午後零時五分(城)管絃樂 ▲同六時二五分(城)朝鮮童話劇 ▲同六時(城)趣味講演 ▲同七時四〇分(東)講演 ▲午後八時(東)戰況月報 ▲同八時一〇分(東)文化講座 ▲同八時三五分(東)物似 …

本質的으로毛髮을조케하는毛의精에特殊한養毛素가含有해잇습니다

金鶴ポマード

商標 고초가루 都賣
東洋製油所
金山府宝水町一丁目
製粉製油部電話四〇一七番
海陸物產部電話二三二五番
振替金山四四二三番
(時價表進呈)

六〇六號와 水銀劑

土肥慶藏博士의水銀療法에基하야 病毒治療의 二大原則인 六〇六號와水銀劑와를比較檢討하야 …

內服藥 コロイゲン錠

(コロイゲン錠定價) 一圓(一週間分) 四圓(半月分) 七圓五十錢(一ケ月分) 三十圓(五ケ月分) 十四圓(二ケ月分)
(小兒用コロイゲン水劑) 一圓五十錢(一ケ月分) 五圓(二ケ月分)
(外用ネオコロイゲン) 一圓 二十錢(水劑) 一圓(水劑) (泥狀コロイゲン) 高級水銀軟膏代用 七十錢(外用)
全國有名藥店에有함 品切인때 또는미처 到着되지못한地方은 直接本舖로 申込하라。代引은內地二十錢、海外四十五錢을 送金乞함

東京市芝區高輪北町二二
原澤水銀研究所
電話高輪 一六三二・三九七一
振替東京 八〇五二番

여드름 죽은깨 잔주름업새는데는

レポスキン

三輪博士の發明 藥用クリーム

여드름 업새는것으로서 完全한 世界的名品

여드름과 뾰로지로저정하는분이 相當히만흔데 지금까지무엇을써도낫지안는다고悲觀한분도만흘것입니다 그것은 各本舖에서여러가지賣出하고잇지마는 아직完全한名品을發明하기에困難햇든것입니다……。即 여드름업세는것은 그만치至難한 究硏입니다

그런데

我キンシ化學硏究所 名譽所長三輪博士는永年苦心한結果如斯한難症의여드름업세는 藥用크림「レポスキン」을發明해서 훌륭히征服한것입니다。故로무엇을써도 여드름을업새지못하든분이겨우한甁으로 깨끗이나아서마음으로 기뻐해서 禮狀을말하여보내 주섯습니다。

이것은 化粧品界의一大進步이며 王弊所化學硏究部의자랑이며名譽입니다 여드름 뾰로지 무좀 기미죽은깨 버짐 毒虫에물렷슬때에 꼭 한번試驗해주세요。꼭充分한滿足을어드실줄압니다。그리고참주름엘세는데 절머지는데、면도후에도大端히조습니다。

見本希望하시는분은三錢切手二枚와本紙를오려서封入해보내주십시오 (朝鮮日報)

切取線

レポ(ヘヤートニツク) レポ植物ポマード キンシオリーブ入クリーム キンシ美洗粉

本舖 キンシ化學硏究所

● 感嘆! 感嘆! 정말頭痛에썩조흔 ノーシン이다 ●

世界名人傳 第三卷 大發賣中 〔朝光社發行〕

十錢·五十錢 一제 一개 딸

我子は國家の子

乳兒의榮養을죄힙시다

戰時의兒童이 弱하대서는 銃後國民의 恥辱입니다 어머님의마음如何로 얼마던지健康하게됩니다 애기들을 爲하여맨든 밀크비스켓트를 아못조록쓰시기바랍니다

森永 マンナ

森永製菓株式會社